

VILLE DE SAINT-CYPRIEN (24220) – UDAP de DORDOGNE

Pièce **01c**

SITE PATRIMONIAL REMARQUABLE DE SAINT-CYPRIEN REVISION DE LA ZPPAUP EN AVAP

CAHIER DES ECARTS ET DES HAMEAUX



Bernard Wagon, architecte du patrimoine, urbaniste - Valérie Rousset, historienne de l'art, archéologue du bâti

Le territoire communal, développé au nord et à l'ouest du bourg monastique de Saint-Cyprien, relève d'une grande qualité patrimoniale répartie entre hameaux avec église (Lussac), hameau sans église (Capudie, Le Faux, Péchalifour, Pechboutier), anciens repaires nobles (La Chazelat, Flaageac, Pech de Laval, La Rouquette, Reignac, Le Village), et d'un grand nombre de fermes aux emprises définies dès l'Ancien Régime (Le Bousquet, Les Caves, La Guiralette, La Peyrière, Petit Bout...) – certaines comme Le Meynet associant au logis un grand pigeonnier carré. Ce maillage de l'occupation du sol intègre des pigeonniers isolés (La Chapelle, Le Village), de plan carré, et un moulin à vent (Lussac) qui dut appartenir aux chanoines de l'abbaye.

Carte ci-jointe :

- Chaque écart est qualifié d'une, deux ou trois étoiles rouges (*) en fonction de sa qualité patrimoniale.
- Les écarts, villages et hameaux soulignés en rouge ont été visités avec prises vues.





Description du diocèse de Sarlat et Haut Périgord. Sarlatensis diocesis superiorumque Petrocorium chorographia atque ipsius civitatis Sarlati ichnographia a Joanne Tarde, delineatur H. Picart incidit. 1624.

BnF

Figurent au nord du bourg de Saint-Cyprien, le château de Fages et le hameau de Lussac.

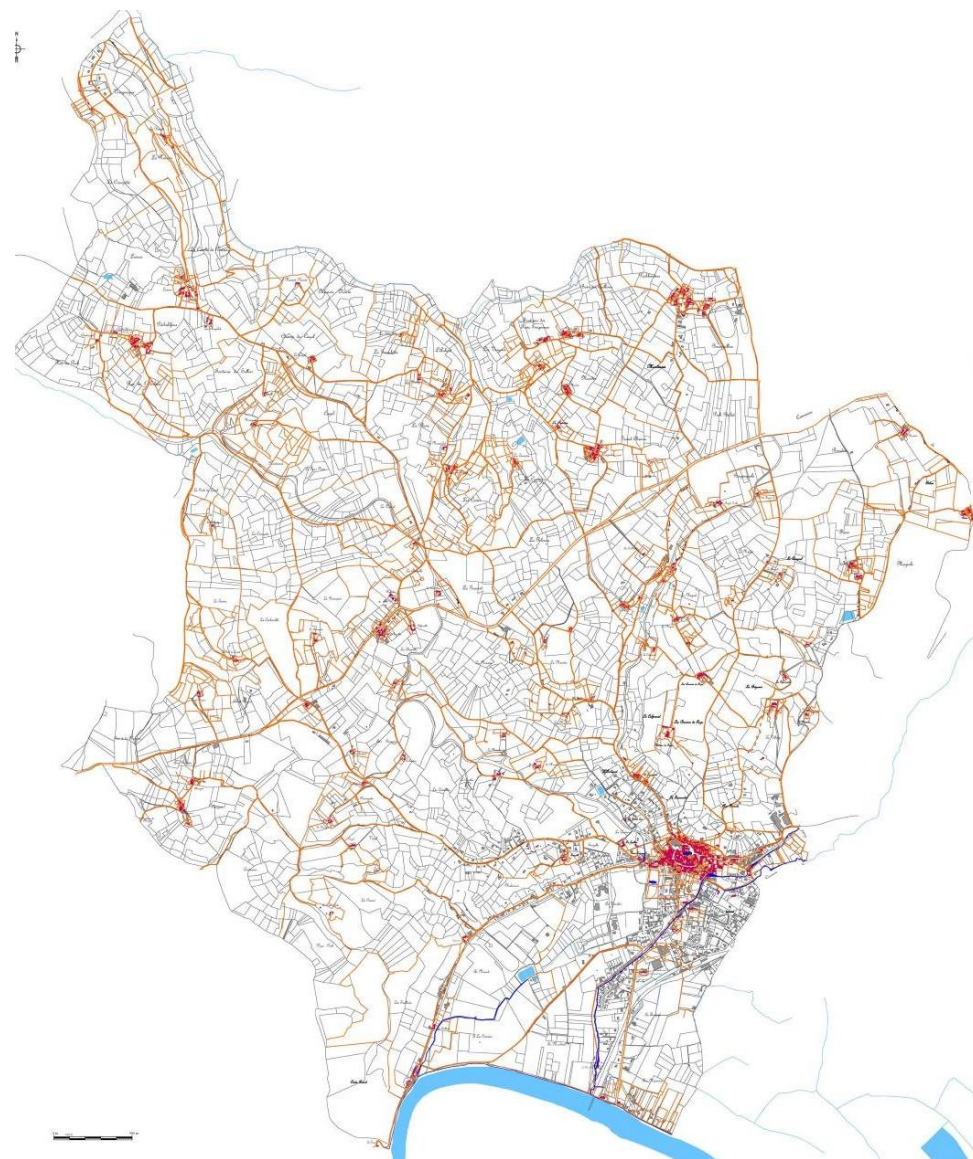

Report du plan cadastral de 1832, en rouge, sur le cadastre actuel.

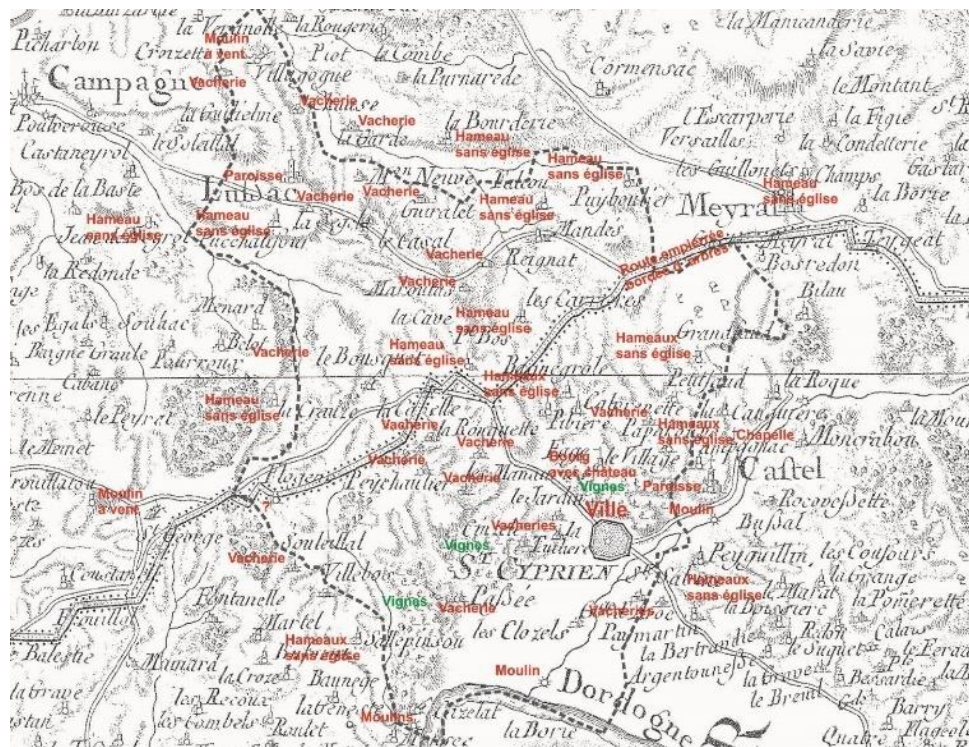

Carte de Cassini. Seconde moitié du 18^e siècle. Interprétation de la légende de la carte (en rouge)

Bagneroles (Bagne Grole – 1832) **

Grande maison « bourgeoise » du 18^e siècle (ancien repaire ?) avec dépendances. Le corps de logis cantonné d'un bâtiment en forme de tour possède une façade principale en pierre de taille. Lucarnes et couvertures en lauzes calcaires sur la « tour », le logis et un corps de logis annexe.



Plan cadastral de 1832.



Beauséjour **

Grande demeure de plan en U autour d'une cour intérieure, avec pigeonnier et logis (18^e siècle). Auprès de la construction petite maison élémentaire avec fond de niche d'évier en façade.



Plan cadastral de 1832.



Grande demeure.



Portail de la propriété de la grande demeure.



Petite maison du 18^e siècle avec fond d'une niche d'évier en façade.

Bégonie La

Ferme isolée.



Plan cadastral de 1832.



Bitou **

Ensemble constitué d'une ferme avec dépendances (granges, four à pain) et cour fermée et d'une maison « bourgeoise » à un étage avec aile en retour d'équerre et grange disposée en vis-à-vis fermant la cour.



Plan cadastral de 1832.



Blancharde La

Ferme isolée de plan en L. Très remaniée.



Plan cadastral de 1832.



Boredon *

Ferme isolée avec dépendances (four à pain, puits). Ensemble très remanié avec l'ajout d'une maison années 1960.



Plan cadastral de 1832.



Bourgade La *

Ancienne ferme isolée avec logis cantonnée d'un pigeonnier de plan carré. Cour fermée avec portail en arcade.



Plan cadastral de 1832.



Bouquet Le *

Ferme isolée. Mention du repaire du Bousquet en 1498 habité par noble Blaise de Fages, seigneur de la Tour. En 1572, le « château » appartenant à François de Fages. Le corps de dépendance voûté en soubassement inclut un double four à pain. Aux abords de l'habitation, grand polissoir préhistorique.



Plan cadastral de 1832.



Polissoir

Brugnes Les

Ferme isolée comprenant dépendances et corps d'habitation reconstruit vers 1900.



Plan cadastral de 1832.



Buffecaille *

Grande ferme du 18^e siècle dont le logis e les dépendances (grange-étable, four à pain) forment un U autour d'une grande cour.



Plan cadastral de 1832.



Calprenet Le *

Fontaine et maison isolée en contrehaut, rebâtie au début du 20^e siècle.



Plan cadastral de 1832.



Fontaine.



La maison.

Capudie **

Hameau composé de trois anciennes fermes avec dépendances agricoles. Cité en 1500 sous le nom de Capudia. Il semble qu'il n'y ait jamais eu de repaire.



Plan cadastral de 1832.



Carrière La

Ancienne ferme. Inaccessible.



Plan cadastral de 1832.

Cavailles Les *

Ferme isolée. D'après H. Brugière, le mot *cavailles* signifie fossés. Maison à façade ordonnancée dont une partie, plus haute, est sommée d'un randier (ancien pigeonnier ?). Corps de dépendances.



Plan cadastral de 1832.



Cazal Le

Ferme isolée. Inaccessible. Mention de la métairie de Cazal dépendante du prieuré (Brugière, H., p. 187)



Plan cadastral de 1832.



Caves Les *

Ferme isolée de plan en T avec « échauguette » en pan de bois à l'angle. Dépendances dont les vestiges d'une soue à cochons.



Plan cadastral de 1832.



Chambre La *

Ferme isolée.



Plan cadastral de 1832.



Chauche

Ferme isolée. Inaccessible. Correspond à La Baurie sur le cadastre napoléonien ?



Plan cadastral de 1832.

Chapelle La *

Ce petit hameau, implanté sans doute auprès d'une chapelle disparue, est réparti de part et d'autre de la route. Le noyau ancien est constitué par une ferme de plan en L dont la cour est fermée par un corps de dépendance.



Plan cadastral de 1832.



Plan cadastral de 1832.



Chazelat La **

Ce repaire noble de la seconde moitié du 15^e siècle – début 16^e siècle, situé au sud-est de Lussac, appartenait aux Bardin de Segonzac, seigneur de Viregogue puis aux Blanquet et à partir de 1679 aux Toucheboeuf, seigneurs du château de Monsec (commune de Mouzens), tout proche. A la fin du 18^e siècle, après des destructions opérées pendant la Révolution, il ne restait qu'une tour parfaitement bâtie extrêmement solide qui avait été ornée d'un beau portail chargé de belles sculptures. Les anciens bâtiments avaient été accommodés pour un usage agricole à la fin de l'Ancien Régime car le Cazella était un territoire viticole. Le fief dépendait de l'archevêque de Bordeaux (Source privée : Mémoires et affaires des Clermont-Toucheboeuf). La propriété fut celle de Wlgrin de Taillefer, célèbre archéologue périgourdin au début du 18^e siècle de (Régis Alix, Le village de Péchalifour, 2011). L'édifice se présente sous la forme d'un logis médiéval caractérisé par deux façades pignon dont une se compose, comme au repaire du Village, d'une travée de baies (fenêtre à meneau et jour de combles). Des extensions du 18^e siècle avec dépendances et puits le complètent.



Plan cadastral de 1832.



château de Cazelat – Coste-Grand

Ancien repaire noble aujourd'hui en ruine possession de Raymond de Blanquet en 1454.



Ph 23/05/2019



Plateforme haute du château – à droite la tour qui surplombe le chemin d'accès

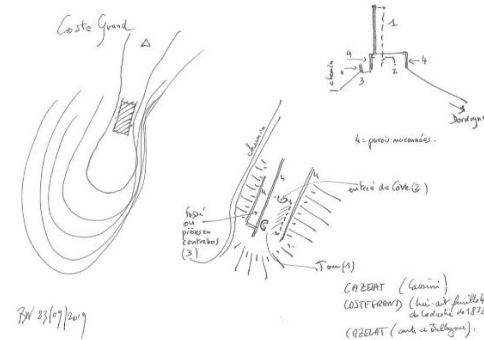
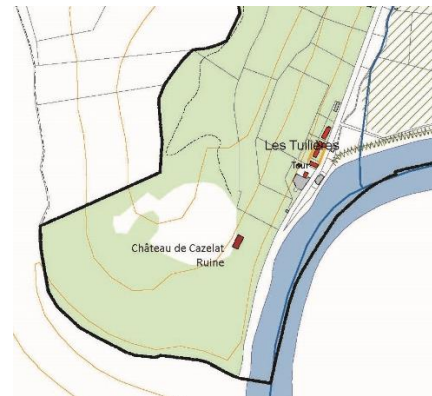
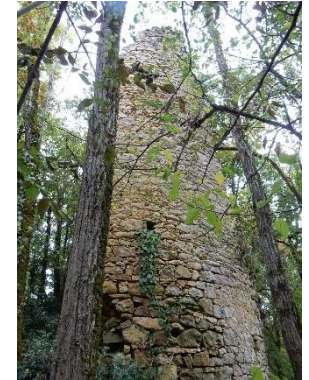

CAZELAT (Cazelat)
COSTEGRAND (Cazelat) de la carte de 1872
CAZELAT (aussi de Dordogne).

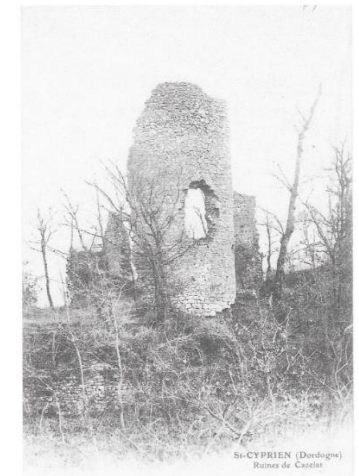

SAINT-CYPRIEN (Dordogne)
Ruines de Cazelat

Clauzel Le *

Ancienne ferme bâtie près du Moulant et aujourd'hui incluse dans l'urbain. Postérieure à 1832 (non figurée au plan cadastral napoléonien). Maison de plan rectangulaire sous toiture à deux croupes et lucarnes en pierre. Une grange forme une aile en retour.



Clauzel Bas Le *

Ancienne ferme bâtie près du Moulant aujourd'hui dans l'urbain de la vallée. Le logis présente un bolet et une toiture à deux croupes. Une grange-étable a été bâtie dans son prolongement. Une seconde grange-étable a pris place un peu à l'écart vers 1900.



Plan cadastral de 1832.



Maison avec bolet (fin 18^e siècle – début 19^e siècle ?) et grange-étable contiguë.

Combe La

Maison isolée (20^e siècle). Non figurée sur le cadastre napoléonien.



Combe de la Faye La

Non figurée sur le cadastre napoléonien.

Combe de Guirou

Ferme isolée.



Plan cadastral de 1832.



Costegrand *

Grande demeure bourgeoise et dépendances. Non figuré sur le plan cadastral de 1832. Elle se situe à proximité des deux tuileries de la communauté.



Non figuré sur le plan cadastral de 1832.



Crouzette La – nord

Ferme isolée.



Plan cadastral de 1832.



Couture

Maison aujourd'hui dans l'urbain.



Plan cadastral de 1832.

Croix du Rat – Ancien four à chaux *

Zone industrielle. Le mot « rat » signifierait, d'après Monique Bourges-Audivert, un lieu désertique à végétation rase (mention en 1498 de *Crotz del Rat*). Ancienne usine à chaux et ciment de la Société française des Chaux et ciments de Saint-Cyprien. Présence d'un ancien four à chaux.

Crouzette La – sud

Ancienne ferme isolée. La maison se compose d'un logis de plan rectangulaire et d'une tour carrée.



Plan cadastral de 1832.



Darial Le (Le Brugal)

Ancienne ferme isolée.



Plan cadastral de 1832.



Fages, château ***

La chapelle et les ruines du château : inscription par arrêté du 13 avril 1933 ; Le pavillon Renaissance : classement par arrêté du 9 septembre 1965.

L'édifice du 12^e siècle a presque entièrement été reconstruit dans le style Renaissance à la fin du 16^e siècle et au début du 17^e siècle. Il comporte deux grands pavillons carrés, réunis par un corps de bâtiment central. Le pavillon nord est flanqué d'une tourelle d'angle. Dans le pavillon sud, les croisées à meneaux sont accompagnées de pilastres ioniques supportant des frontons. Un chemin de ronde percé de meurtrières reposant sur des consoles ornementales, souligne la toiture. Le château a tenu une place importante au cours des guerres de Religion. Anne de Fages y accueillit son beau-frère, Blaise de Monluc, qui poursuivait l'armée des Huguenots de Guyenne, peu avant la bataille de Vergt.

En 1568, Fages fut une première fois assailli et pillé par les Huguenots qui venaient de Provence. En 1574 ou 1575, il le fut par le seigneur de Limeuil et une explosion de poudre le détruisit partiellement. En 1585 ou 1586, un capitaine de bandes l'occupa. L'édifice fut laissé à l'abandon à la fin du 19^e siècle.



Plan cadastral de 1832.



Château de Fages, portail de la chapelle en 1960. AD 24, 5 Fi Saint-Cyprien.

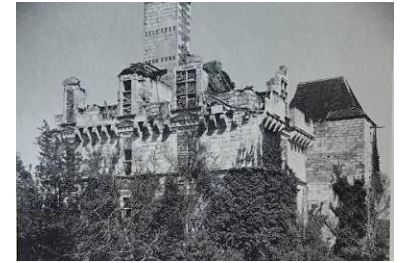

Château de Fages en 1960. AD 24, 5 Fi.



Château de Fages, chapelle en 1960. AD 24, 5 Fi Saint-Cyprien.

Fages – Les Bories *

Métairie probable du château de Fages composée de deux longs bâtiments regroupant habitats et dépendances.



Plan cadastral de 1832.



Falcoü *

Ensemble de fermes avec maisons et dépendances.



Plan cadastral de 1832.



Flaugeac - Ferme *

Ancienne ferme située au nord du repaire de Flaugeac qui pourrait correspondre au mas de Flaugeac mentionné en 1474 et possédé alors par Jean de Fongauffier. La maison est caractérisée par un escalier extérieur (très remanié)



Plan cadastral de 1832.



Flaugeac - Repaire **

Cet ancien repaire, faisant partie d'un village cité dès le 15^e siècle, est attesté en 1306 et tenu à cette époque par Hélène de Flaugeac et Elie de Motes son mari, qui rendent hommage au prieuré de Saint-Cyprien. En 1462, l'hommage est rendu à l'archevêque de Bordeaux. Au 16^e siècle, les Mothes (Lamothe) et les Beaumont tiennent ce repaire (Archives diocésaines DV 170 notes). Le bâtiment actuel date de la seconde moitié du 15^e siècle – début 16^e siècle et adopte un plan rectangulaire. A la fin du 18^e siècle et au début du 19^e siècle, il a été complété d'un corps de ferme avec dépendances (four à pain, grange-étable).



Plan cadastral de 1832.



Faux Le **

Hameau constitué de deux fermes avec corps de dépendances. L'une des fermes est caractérisée par ses bâtiments ordonnés autour d'une grande cour fermée d'un portail en pierre en arc en anse de panier.

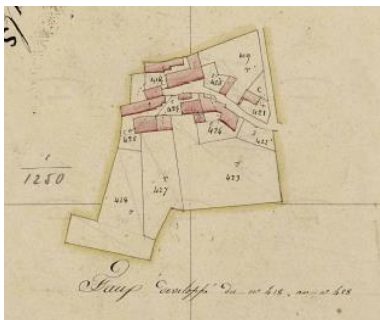

Plan cadastral de 1832.



Garrit Le **

Hameau établi au 19^e siècle sur la rive droite de la Dordogne à l'est du ruisseau du Moulant. Un bac permettait jusqu'en 1884 de franchir la rivière. En 1894, un pont métallique charretier est jeté sur la rivière (il est fermé à la circulation en 1991). Une ligne de chemin de fer, le Tacot, est créée en 1903 le long de la Dordogne pour desservir l'usine de cimenterie d'Allas. Un grand chemin rectiligne, percé avant 1832 (plan cadastral napoléonien) et après 1770 (carte de Beylleyme) le dessert depuis le Chauzel Bas. Une grande demeure élevée en 1835 confronte un ensemble antérieur clos de murs. Autour et sur la rive, s'égrènent plusieurs maisons de type néo-classique rattachées à l'origine à l'activité ferroviaire.



Plan cadastral de 1832.



Grande demeure datée de 1835



La maison du passeur.



Grand Castang *

Fermes isolées au croisement de deux voies où se situe une croix de chemin en fer sur socle de pierre.



Plan cadastral de 1832.



Plan cadastral de 1832.



Grand Chemin

Ferme isolée. Très remaniée.

Non représenté sur le plan cadastral de 1832



Guiralette La (La Grange) *

Ferme isolée avec maison (18^e siècle ?) à escalier extérieur en pierre.

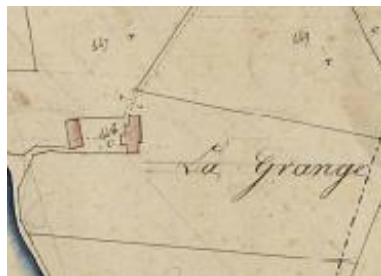

Plan cadastral de 1832.



Jardin Bas Le *

Au bord du ruisseau de la Gazialane, et près du lavoir qu'il alimente, belle demeure (ancien moulin ?) avec dépendances et portail.



Ancien moulin ?



Ancien moulin ?

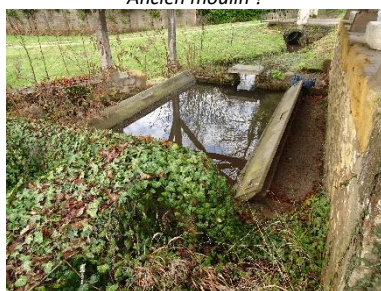

Le lavoir aujourd'hui bétoné.

Lussac, hameau et moulin ***

Lussac est le chef-lieu d'une ancienne paroisse qui couvrait tout le nord-ouest de Saint-Cyprien, entre Campagne et Les Eyzies et dépendante de l'archevêché de Bordeaux.

C'était le fief des seigneurs de Fages. En 1709, la paroisse comptait 130 habitants environ, tout comme en 1809. Aujourd'hui, Lussac est un modeste hameau. La maison noble du bourg a appartenu aux Saint-Ours de Beler.

Le hameau s'est formé auprès de l'église paroissiale romane Saint-Barthélemy¹ et son presbytère le long d'un chemin menant sur l'ancien moulin à vent du 17^e siècle.

L'église fut desservie jusqu'en 1930 puis tomba en ruines. Elle a gardé quelques modillons romans. Ses dimensions sont modestes : 13,34 m x 7 m. En 1587, le bourg fut incendié par les Protestants et l'église fortement endommagée. La date de 1660 au-dessus de la porte indique peut-être la fin de la restauration de l'église. Une autre date, celle de 1630, accompagne le cadran solaire sur le mur sud. Vers 1866, l'église a été à nouveau restaurée et restituée au culte. Le presbytère attenant à l'église était autrefois relié à elle par l'étage.

En 1981, l'église qui avait été tronquée est restaurée grâce à un mécène anglais : Vivian Gritton. Le toit est refait, le plâtre piqué et une petite cloche est installée dans le petit clocher à l'est. La cloche était avant 1980 dans la charpente, contre le pignon ouest de la nef (cf. frottement des cordes). Elle fut sauvée de la chute dans les années 1960. Elle avait été refondue en 1741 par le maître fondeur Pécharry de Tayac car elle ne sonnait plus.

Au sud de l'église, une grande demeure, ancienne maison noble des Saint-Ours de Beler (reconstruite au début 19^e siècle ?) s'entoure d'une cour fermée. Au sud-ouest, une petite maison présente un état du Moyen Age. La qualité du lieu repose aussi sur la présence de clôtures en pierres sèches.

Le moulin à vent, qui a pu appartenir au prieuré, était sans doute à l'abandon dès le 18^e siècle puisqu'il ne figure pas sur les cartes de Cassini et de Belleyme.



Plan cadastral de 1832.



Maison médiévale.

1 Paroisse mentionnée dans les pouillés du 13^e siècle et de 1556. Brugière, H., p. 178.



L'église romane restaurée en 1980-1981.



Ferme et chemin bordé de murs en pierres.



Grange.



Le moulin à vent



Maison Blanche

Petite ferme isolée avec maison et dépendance (19^e siècle).

Non figurée sur le cadastre napoléonien.



Maison Neuve La

Ferme isolée. Très remaniée.



Plan cadastral de 1832.



Malemort

Habitat 20^e siècle.

Non figuré sur le cadastre napoléonien.



Le repaire.



Les dépendances du repaire

Manorie La **

Ce repaire noble avec dépendances se compose d'un corps de logis de plan rectangulaire flanqué en façade d'une tour carrée. Attesté au 16^e siècle, il est tenu en 1649 par Léon de Pecharry (Royon). Viennent ensuite les Lapeyre auxquels succèdent au siècle suivant les Luzier et les Vacquier de Lamothe. La porte, les jours et la lucarne ornée de candélabres de la tour à couverture de lauzes calcaires placent la construction de cette dernière au 16^e siècle (Renaissance). En vis-à-vis, petite ferme. Plus loin, la Petite Manorie, grande demeure à deux toits en pavillons (début 20^e siècle ?)

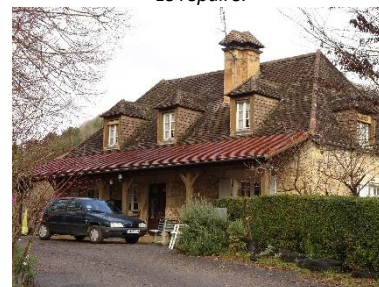

Ancienne ferme.



La Petite Manorie.



Plan cadastral de 1832.



Le repaire.

Maroutal Le *

Ferme isolée avec tour, très remaniée.



Plan cadastral de 1832.



Mativie La *

Ensemble de deux fermes au nord de La Chapelle. La ferme la plus ancienne présente un logis de plain-pied. Le logis sis en bordure de voie est une imposante bâtisse à façade tripartite couverte d'une toiture à longs pans et croupes.



Plan cadastral de 1832.



Maison à façade tripartite



Mendès (Mandés) *

Ancien repaire (?) au sud de Falcou. Très remanié. Village mentionné au 16^e siècle. D'après le plan cadastral de 1832, le site était constitué en véritable hameau implanté sur une butte.



Plan cadastral de 1832.



Meynet Le **

Deux fermes isolées. La plus importante se compose d'une maison de plan rectangulaire à escalier en pierre extérieur cantonnée d'un pigeonnier de plan carré couvert en lauzes calcaires. Divers corps de dépendance (grange-étable, bergerie dont certains conservent partiellement leurs couvertures de lauzes.

L'ancienne ferme la moins importante se développe selon un plan en L autour d'une cour avec puits à margelle circulaire fermée par un portail en pierres à couronnements en boules.



Plan cadastral de 1832.





Moles Les *

Ferme isolée dans la plaine avec pigeonnier carré. Aux abords immédiats, petit bâtiment à étage en pan de bois et croix de chemin.

Non figurée sur le plan cadastral de 1832.



Montanset *

Ancienne ferme isolée.



Plan cadastral de 1832.



Morélie La *

Maison isolée de plan rectangulaire, située sur un versant.



Plan cadastral de 1832.



Moulinal Le

Ancien moulin sur le Moulant dont subsiste un bâtiment à base en glacis et un canal.



Plan cadastral de 1832.



Naud Le

Bâtiment du 20^e siècle.

Nau Pech Le - Moulin *

Ancienne ferme isolée. Non vue. Moulin à vent (non vu)



Plan cadastral de 1832.



Le moulin. Cl. Anne Bécheau.

Paparoutié La *

Ferme isolée sur un pech conservant ses dépendances dont une soue à cochon.



Plan cadastral de 1832.



Passée La *

Maison isolée.



Plan cadastral de 1832.



Pech de Laval **

Ancien repaire (17^e siècle ?) implanté sur le flanc d'une colline, composé d'un corps de logis flanqué d'une tour ronde. Four à pain avec cul-de-four et fournil. Il était sans doute la demeure d'Henri de Lavergne en 1698 puis de Jean de Lavergne, sieur du Puget, ancien capitaine au régiment du Forez vers 1760.



Plan cadastral de 1832.



Péchantier *

Ferme isolée avec dépendances complétée au 20^e siècle d'une nouvelle maison.



Plan cadastral de 1832.



Plan cadastral de 1832.

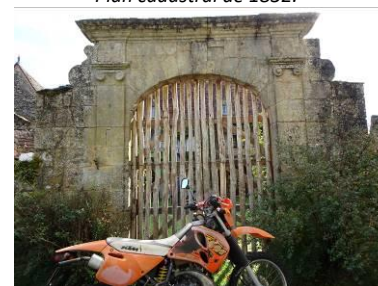

Péchalifour ***

Hameau sans église de l'ancienne paroisse de Lussac rattaché en 1798 à Saint-Cyprien. Au Moyen Age, il porte le nom de *Podio Arrifo*, puis *Pecharrifour*, *Pech Yrissou*, et enfin *Pechalifour* au 17^e siècle. Le prieur de Saint-Cyprien y possède des droits fonciers. Le hameau s'est constitué autour d'un grand commun avec puits. Une grande demeure du 17^e siècle avec cour fermée et tour-pigeonnier pourrait constituer le plus ancien ensemble bâti du hameau. Plusieurs fermes avec cours fermées par des porches ainsi que des maisons avec lucarnes et escaliers extérieurs en pierre appuient la qualité patrimoniale du lieu.



Pechboutier **

Hameau sans église ni chapelle, issu de la réunion de plusieurs fermes avec dépendances. Le site est mentionné comme village dès 1493. Y habitent en 1622 Etienne Delmas, notaire. Les chemins sont bordés par les bâtiments et les murets en pierres sèches de leurs cours. Certaines de celles-ci sont fermées par des portes charretières.



Plan cadastral de 1832.



Petit Bout (Petit Bos) **

Ferme isolée sur une butte conservant autour d'une cour le logis et ses dépendances.
La maison en L possède un escalier extérieur ainsi qu'un pignon au sommet duquel est aménagé la plage d'envol d'un pigeonier de combles.



Plan cadastral de 1832.



Petit Faux *

Ancienne ferme isolée (très remaniée au 20^e siècle).



Plan cadastral de 1832.



Petite Chapelle La *

Ancienne ferme avec corps de logis et dépendances dont un four à pain conservant de façon partielle sa couverture de lauzes de calcaire.



Plan cadastral de 1832.



Peyrière La *

Ancienne ferme isolée avec grange-étable dont la façade de la maison conserve un bel enduit coloré ocre jaune.



Plan cadastral de 1832.



Pivières *

Ancienne ferme isolée avec dépendances.



Plan cadastral de 1832.



Plau La

Ferme isolée. Remaniée au 20^e siècle.



Plan cadastral de 1832.



Queyrel Le

Ancienne ferme isolée avec dépendances. Très remaniée au 20^e siècle.



Plan cadastral de 1832.



Prends-Toi-Garde *

Ancienne ferme isolée.



Plan cadastral de 1832.



Récolat Le

Non figuré sur le cadastre napoléonien. Dans l'urbain, entrée de ville.



Reignac - Repaire ***

Ce repaire médiéval avec chapelle romane citée en 1304 domine un vallon. Il dépendait au 14^e siècle au prieuré de Saint-Cyprien. En 1667, le prieur prélevait, du chef du château et du domaine de Reignac, la dîme dans les paroisses voisines (SHAP 1958, p. 53, 98 et 99). A la fin du 17^e siècle, l'ancien château de Reignac est assimilé à une mazure (Brugière).

Le logis implanté sur la falaise a été raccourci d'un côté (présence d'arrachements dans les murs gouttereaux) ; il s'ouvre sur le vallon par trois fenêtres géminées en arcs trilobés (14^e siècle). L'ensemble fut restauré au cours du 20^e siècle.



Plan cadastral de 1832. Section C1. La ferme à gauche, le repaire à droite en limite de commune avec les Eyzies.



Reignac – Ferme *

Ancienne ferme avec dépendances et four à pain située en vis-à-vis du repaire de Reignac. Ces deux entités dominent une grande combe.



Plan cadastral de 1832. Section C1. La ferme à gauche, le repaire à droite en limite de commune avec les Eyzies.



Le repaire vu depuis la cour de la ferme.



Roc Le *

Ancienne ferme à flanc de coteau implantée sur une terrasse supportée par des murs en pierres. La maison et ses dépendances agricoles s'organisent en U autour d'une cour ouverte. Grand séchoir à tabac.



Plan cadastral de 1832



Saint-Pompon **

Ancien repaire (?) composé d'un logis en équerre avec tour pigeonnier de plan carré, et de corps de dépendance. L'ensemble est bâti sur le flanc d'une colline en vis-à-vis du repaire du Pech de Laval.



Plan cadastral de 1832



Rouquette La *

Ancien repaire (?) de plan rectangulaire dominant le fond d'une combe. Le bâtiment a fait l'objet d'une restauration importante au 20^e siècle. Deux corps de dépendance sont sis à l'arrière.



Plan cadastral de 1832



Tourondel Le *

Hameau dont les maisons sont égrenées le long de la route des Eyzies.



Plan cadastral de 1832



Tuileries Les

Ancienne ferme de plan en L.



Plan cadastral de 1832



Tuillère la

Grande demeure bourgeoise avec dépendances implantées dans une grande cour fermée et close de murs hauts en pierre. Un grand portail à piles carrées à couronnements en boule en commande l'accès. Deux actes de 1756 citent deux tuileries affermées au tuilier Pierre Craysse.



Plan cadastral de 1832



Vézat **

Ancienne ferme isolée (18^e siècle) composée d'un logis et de dépendances agricoles disposées dans une grande cour fermée d'un portail en arcade de construction récente.



Plan cadastral de 1832



Village Le **

Ancien repaire de la seconde moitié du 15^e siècle – début 16^e siècle établi sur le versant d'une colline. Les fenêtres à meneau peuvent être comparées avec celles du repaire de La Chazelat. Le logis médiéval remanié au 18^e siècle a été alors complété d'une extension avec bolet et pigeonnier de plan carré. Une grange-étable a été élevée au début du 20^e siècle dans cet ensemble qu'accompagnent de hauts murs de soutènement en pierre.

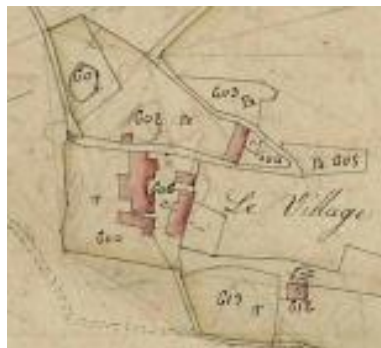

Plan cadastral de 1832



Viregogue **

Ancien repaire de Migofolquier du 13^e siècle situé au nord-ouest de la commune. Le repaire de la paroisse de Lussac appartient au 15^e siècle à la famille de Folquier ; en 1534, il est dit « castel ». L'édifice, en ruine, possède encore les maçonneries de sa tour maîtresse, de sa chapelle, de son logis et de son enceinte qui défendait l'ensemble.

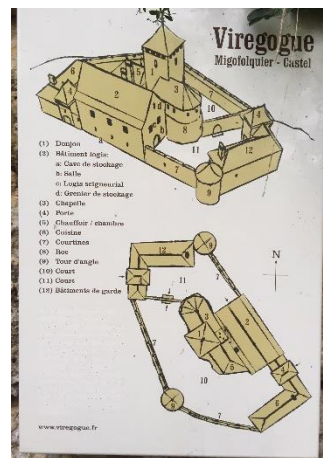

Panneau source : www.virevogues.fr



Ph BW – 28/10.2019



Le site : la plateforme du château au sommet d'une butte rocheuse